LMU KLINIKUM
Gemeinsam. Fürsorglich. Wegweisend.

PJ-Infoveranstaltung für den PJ-Start Nov 2024

Herzlich Willkommen!

Studiendekanat der Medizinischen Fakultät | 25.03.2024

PJ-Büro
Alexandra Lübke M.A., Birgit Heigl M.A., Dr. Vanessa Ferrari, Michael Dahlmann

PJ-Koordination
Dr. med. Miriam Gisi, Dr. med. Mara Müssigmann, Tina Müller

Agenda

- Allgemeine Informationen
- Wohin im PJ?
- Organisatorisches vor dem PJ
- Buchung der PJ-Plätze
- Organisatorisches während des PJs
- Ansprechpartner*innen
- Evaluation

Allgemeine Informationen

Zum Praktischen Jahr

Allgemeine Informationen zum PJ

Ablauf des PJ

Innere Medizin

- 16 Wochen

Chirurgie

- 16 Wochen

Wahlfach (30)

- 16 Wochen

Allgemeine Informationen zum PJ

Anerkannte Wahlfächer an der LMU

- Allgemeinmedizin
- Anästhesie
- Arbeitsmedizin
- Augenheilkunde
- Dermatologie
- Gefäßchirurgie
- Gynäkologie
- HNO
- Kinderchirurgie
- Kinder- und Jugendpsychiatrie
- Laboratoriumsmedizin
- Mikrobiologie und Virologie
- Mund- Kiefer-Gesichtschirurgie
- Neurochirurgie
- Neuropathologie
- Neurologie
- Nuklearmedizin
- Orthopädie
- Öffentlicher Gesundheitsdienst
- Pädiatrie
- Palliativmedizin
- Pathologie
- Physikalische Medizin und Rehabilitation
- Plastische Chirurgie und Handchirurgie
- Psychiatrie
- Psychosomatische Medizin und Psychotherapie
- Radiologie
- Rechtsmedizin
- Strahlentherapie
- Urologie

Allgemeine Informationen zum PJ

Anerkannte Wahlfächer an der LMU

- Allgemeinmedizin
- Anästhesie
- Arbeitsmedizin
- Augenheilkunde
- Dermatologie
- Gefäßchirurgie
- Gynäkologie
- HNO
- Kinderchirurgie
- Kinder- und Jugendpsychiatrie
- Laboratoriumsmedizin
- Mikrobiologie und Virologie
- Palliativmedizin
- Pathologie
- Urologie

che Medizin und
tion
Chirurgie und
rgie
e
natische Medizin
otherapie
dizin
erapie

LMU LUDWIG-MAXIMILIANS-UNIVERSITÄT MÜNCHEN

Satzung
über den Zugang von Studierenden der Medizin
zur Ausbildung im Praktischen Jahr
an der Ludwig-Maximilians-Universität München

Allgemeine Informationen zum PJ

Splitting vs. Rotation

Splitting

- Zugeständnis des Prüfungsamtes, da an manchen ausländischen Universität ein Praktikum max. 8 Wochen dauern darf.
- max. ein Tertial
- Konstellationen
  - Ausland – LMU/LKH der LMU
  - Ausland – Ausland
  - LMU/LKH der LMU – Ausland
- Kombination aus mehreren Fächern innerhalb eines Tertials ist nicht möglich

Rotation

- Rotieren können Sie innerhalb eines Faches in dessen Unterbereiche, z.B.
- Tertial Innere Medizin
  - 1. Rotation: 4 Wochen Kardiologie
  - 2. Rotation: 8 Wochen Gastroenterologie
  - 3. Rotation: 4 Wochen Geriatrie
- Tertial Chirurgie
  - 1. Rotation: 8 Wochen Allgemeinchirurgie
  - 2. Rotation: 8 Wochen Unfallchirurgie

Allgemeine Informationen zum PJ

Rotation im Pflichttertial Innere Medizin

- Im Tertial Innere Medizin müssen Sie mindestens einmal, maximal dreimal rotieren.
- Eine Kombination der Fächer ist frei möglich.
- Mögliche Fächer sind
  - Angiologie (max. 4 Wochen)
  - Endokrinologie und Diabetologie
  - Gastroenterologie
  - Geriatrie
  - Hämatologie und Onkologie
  - Infektiologie
  - Kardiologie
  - Nephrologie
  - Pneumologie
  - Rheumatologie
  - Internistische Intensivmedizin (max. 4 Wochen)
- Am LMU Klinikum erfolgt die Rotation über beide Standorte (Großhadern und Innenstadt)

Findet diese Rotation nicht statt, ist eine Ausstellung der PJ-Bescheinigung für „Innere Medizin“ nicht möglich.

Allgemeine Informationen zum PJ
Rotation im Pflichttertial Chirurgie

- Sowohl **Unfall-** als auch **Viszeralchirurgie** müssen über **jeweils mindestens vier Wochen** belegt werden
  - vereinzelte Ausnahmeregelungen in den Lehrkrankenhäusern und Extern möglich
- Die restlichen acht Wochen des Tertials können in folgenden Teilbereichen absolviert werden
  - Herzchirurgie (nur am LMU Klinikum), Thoraxchirurgie, Transplantationschirurgie
  - Eine Rotation in die **Gefäßchirurgie** ist im Chirurgischen Tertial **nicht** möglich.

Findet diese Rotation nicht statt, ist eine Ausstellung der PJ-Bescheinigung für „Allgemeine Chirurgie“ nicht möglich.

Allgemeine Informationen zum PJ

Arbeitszeiten

Approbationsordnung §3 Abs. 4

- „[...] **ganztägig** an allen **Wochenarbeitstagen** im Krankenhaus anwesend“
- i.d.R. **Montag bis Freitag**

  - Bei Vollzeit-Beschäftigung: 40 Stunden pro Woche
  - Bei Teilzeit-Beschäftigung mit 75%: 30 Stunden pro Woche
  - Bei Teilzeit-Beschäftigung mit 50%: 20 Stunden pro Woche

Allgemeine Informationen zum PJ

Fehlzeiten

- Maximal 30 Fehltage im PJ
  - davon max. 20 Fehltage in einem Tertial

1.Tertial	2. Tertial	3. Tertial
• 5 Fehltage	• 0 Fehltage	• 20 Fehltage

1.Tertial	2. Tertial	3. Tertial
• 5 Fehltage	• 5 Fehltage	• 20 Fehltage

- Bei **gesplitteten Tertialen** sind **keine** Fehltage erlaubt.
- **Schlechte Nachricht**: Krankentage zählen als Fehltage.
- **Gute Nachricht**: Fehltage können in Absprache mit der jeweiligen Klinik durch Wochenend- und/oder Nachtdienste ausgeglichen werden.

- Weitere Infos zu den Fehltagen finden sie hier.

Allgemeine Informationen zum PJ

Rechtliches

Rechtliche Vorgaben im PJ werden vom Prüfungsamt umgesetzt.

- Informieren Sie sich bitte regelmäßig auf der Seite des Prüfungsamtes
  - https://www.lmu.de/de/studium/wichtige-kontakte/pruefungsaemter/pruefungsamt-medizin/index.html

- Gerne können Sie sich bei Fragen auch direkt an das Prüfungsamt wenden
  - Humanmedizin.pa@verwaltung.uni-muenchen.de

Allgemeine Informationen zum PJ

Homepage

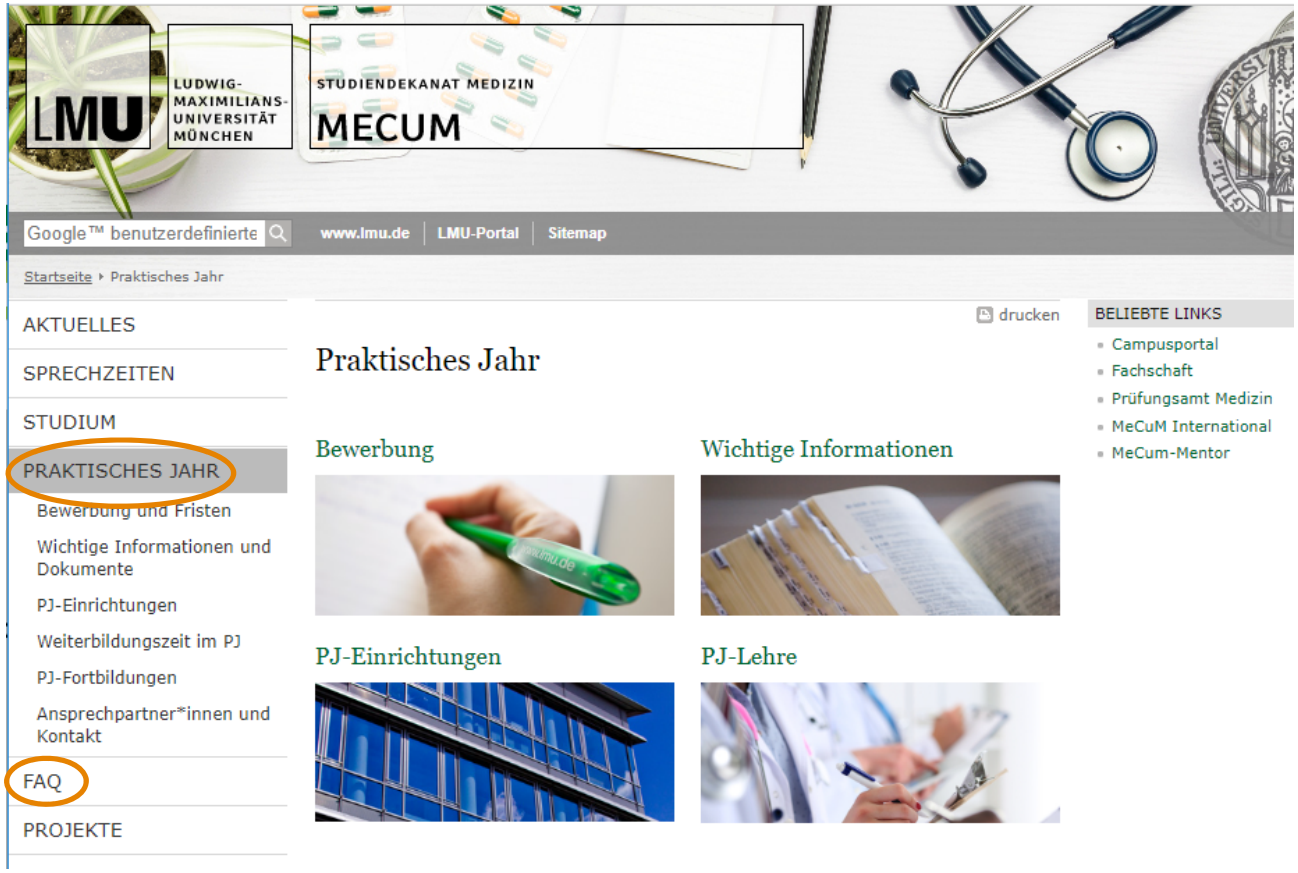

Wohin im PJ?

KUM vs. LKH vs. Extern

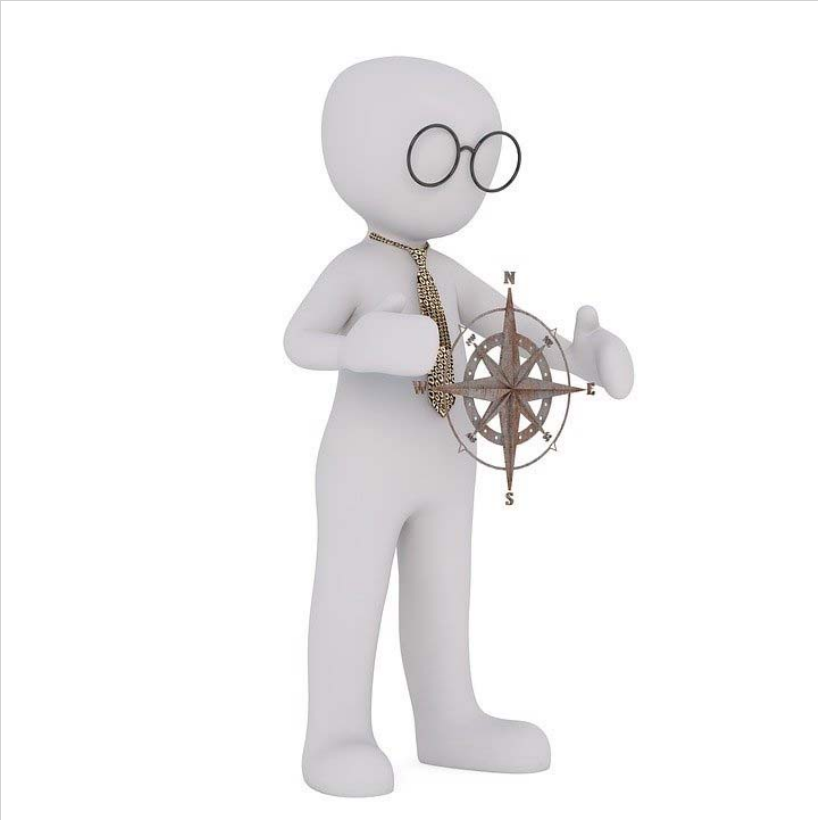

LMU Klinikum
Standort Innenstadt

Kliniken (ausschließlich Innenstadt)

- Augenklinik
- Klinik für Psychiatrie und Psychotherapie
- Klinik und Poliklinik für Kinder- und Jugendpsychiatrie, Psychosomatik und Psychotherapie
- Dr. von Haunersches Kinderspital
- Kinderchirurgie im Dr. von Haunerschen Kinderspital
- Klinik und Poliklinik für Mund-, Kiefer- und Gesichtschirurgie
- Klinik und Poliklinik für Dermatologie
- Institut und Poliklinik für Arbeits-, Sozial und Umweltmedizin

LMU Klinikum
Standort Großhadern

Kliniken (ausschließlich Großhadern)

- Medizinische Kliniken III
- Neurologische Klinik und Poliklinik
- Zentrum für Neuropathologie und Prionforschung
- Klinik und Poliklinik für Palliativmedizin
- Urologische Klinik und Poliklinik
- Klinik und Poliklinik für HNO

LMU Klinikum
Beide Standorte

- Klinik für Allgemein-, Viszeral- und Transplantationschirurgie
- MUM – Muskuloskelettales Universitätszentrum München (Unfallchirurgie und Orthopädie)
- Klinik für Anästhesiologie
- Medizinisch Klinik und Poliklinik I, II, IV und V
- Klinik und Poliklinik für Strahlentherapie und Radioonkologie
- Klinik und Poliklinik für Nuklearmedizin
- Klinik und Poliklinik für Frauenheilkunde und Geburtshilfe
- Abteilung für Handchirurgie, Plastische Chirurgie und Ästhetische Chirurgie
- Pathologisches Institut
- Institut für klinische Radiologie
- Institut für Laboratoriumsmedizin

LMU Klinikum

MIPA - Münchner Interprofessionelle Ausbildungsstation

- Interprofessionelle Ausbildungsstation **Geriatrie, Neurologie und Neonatologie** am KUM
- (4x/Jahr) für fünf Wochen tagsüber eigenständige Betreuung von Patient*innen
  - Medizin-PJler*innen
  - Pflegeschüler*innen
  - Pharmazeut*innen im Praktikum
- Unterstützt durch Lernbegleiter*innen aus Medizin, Pflege und Pharmazie

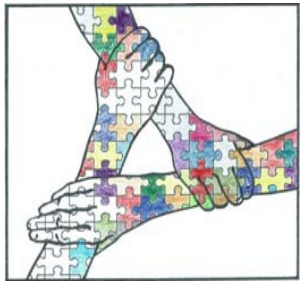

- Weitere Informationen bei Birgit Wershofen

Lehrkrankenhäuser der LMU
Interprofessionelle Ausbildungsstationen

- München Klinik Schwabing – Neonatologie
- München Klinik Harlaching – Pädiatrie
- Klinikum Garmisch-Partenkirchen – Urologie

- Weitere Informationen bei den jeweiligen PJ-Beauftragten und auf der Homepage

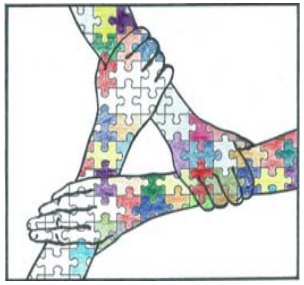

Lehrkrankenhäuser der LMU in München

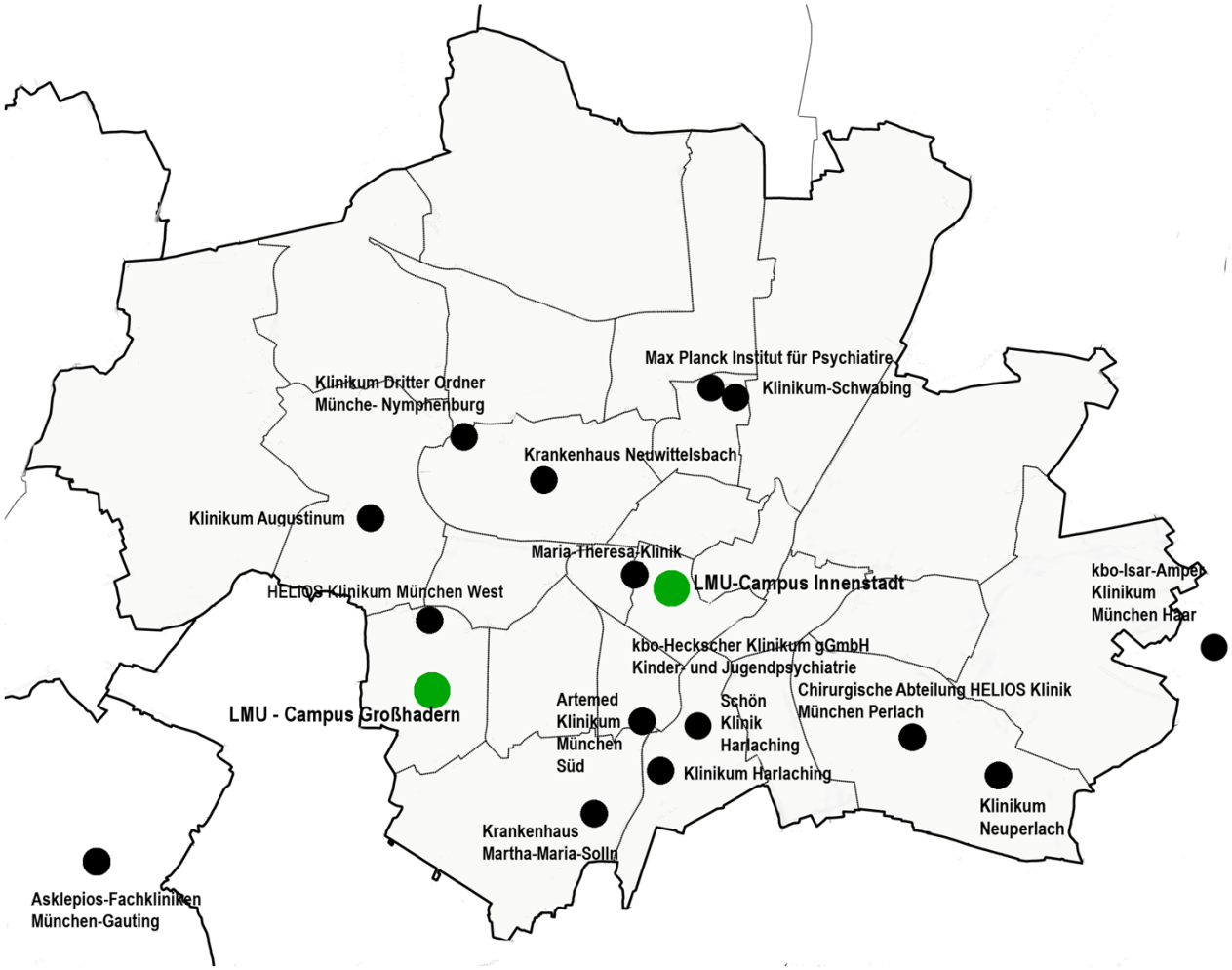

Lehrkrankenhäuser der LMU außerhalb von München

Externe Tertiale
als Mobilitätsstudierende*r

- Sie können als Mobilitätsstudierende*r in ganz Deutschland Ihre Tertiale verbringen.
- Erkundigen Sie sich frühzeitig nach dem **Bewerbungsprozedere der zuständigen Universität** (meist PJ-Portal).
- Wenn Sie ein **Wahlfach** wählen, das an Ihrer Heimatuniversität nicht angeboten wird, müssen Sie sich an der Universität mit Wahlfachangebot immatrikulieren.

Bildquelle: https://www.medigate.eu/wo-medizin-studieren-in-deutschland/

Allgemeine Informationen zum PJ

PJ im Ausland

- Es besteht **kein Rechtsanspruch** auf die Anerkennung eines im Ausland absolvierten Tertials durch das hiesige Prüfungsamt.
- Die Anerkennung eines Auslands-Tertials ist immer eine **Einzelfallentscheidung.**

- Beachten Sie deshalb die **Bescheinigungen** und **Vorgaben des Prüfungsamtes** und die Vorgaben der ÄApprO sowie der PJ-Qualitätskriterien.
- **Bescheinigungen** für die Anerkennung eines PJs im Ausland finden Sie auf der Seite des Prüfungsamtes.

- Die Ableistung des Tertials **Allgemeinmedizin** ist im Ausland **nicht** möglich!

Organisatorisches vor dem PJ

Die PJ-Bewerbung

www.pj-portal.de

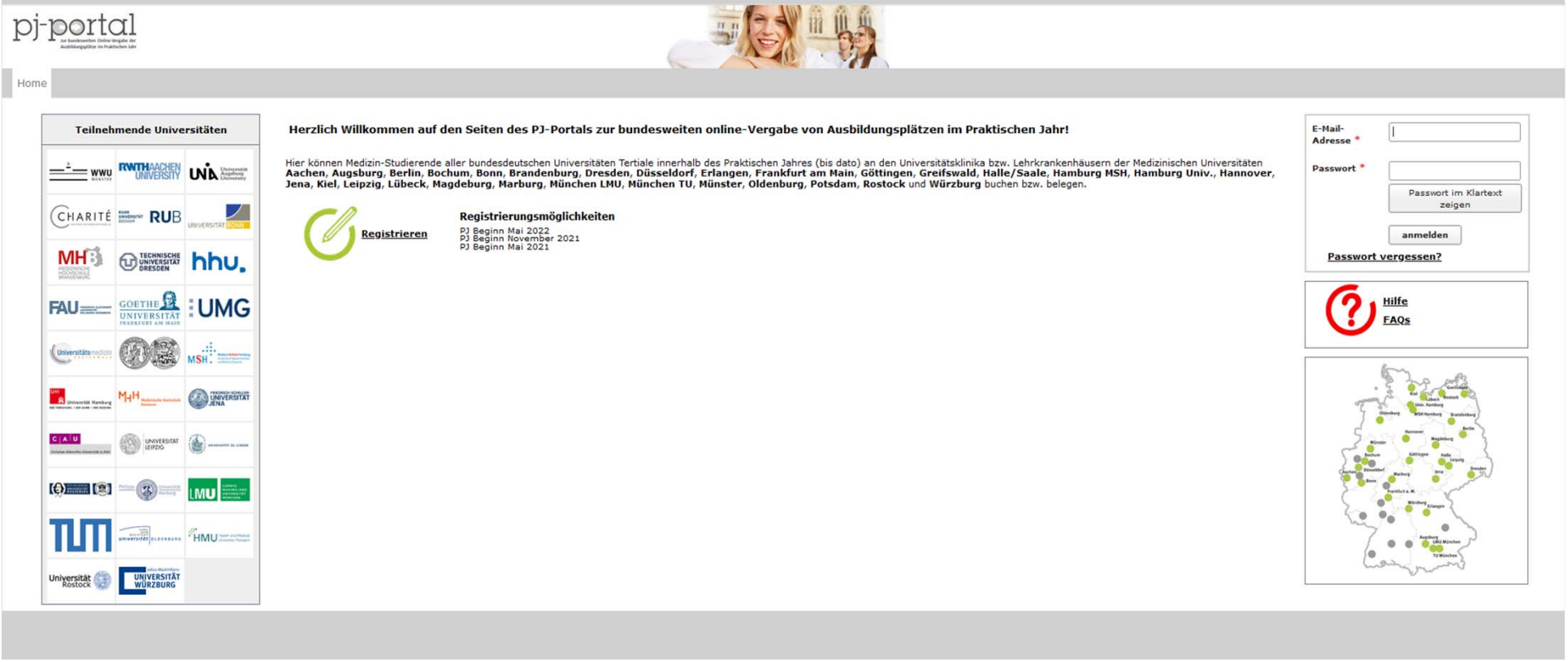

Das PJ-Portal

Schritt 1: Registrierung

Herzlich Willkommen auf den Seiten des PJ-Portals zur bundesweiten online-Vergabe von Ausbildungsplätzen im Praktischen Jahr!

Hier können Medizin-Studierende aller bundesdeutschen Universitäten Tertiale innerhalb des Praktischen Jahres (bis dato) an den Universitätsklinika bzw. Lehrkrankenhäusern der Medizinischen Universitäten **Aachen**, **Augsburg**, **Berlin**, **Bochum**, **Bonn**, **Brandenburg**, **Dresden**, **Düsseldorf**, **Erlangen**, **Frankfurt am Main**, **Göttingen**, **Greifswald**, **Halle/Saale**, **Hamburg MSH**, **Hamburg Univ.**, **Hannover**, **Jena**, **Kiel**, **Leipzig**, **Lübeck**, **Magdeburg**, **Marburg**, **München LMU**, **München TU**, **Münster**, **Oldenburg**, **Potsdam**, **Rostock** und **Würzburg** buchen bzw. belegen.

Registrieren

Registrierungsmöglichkeiten

PJ Beginn Mai 2022
PJ Beginn November 2021
PJ Beginn Mai 2021

- Seite ab dem **26.03.2024** aktiv

Das PJ-Portal
Schritt 1: Registrierung

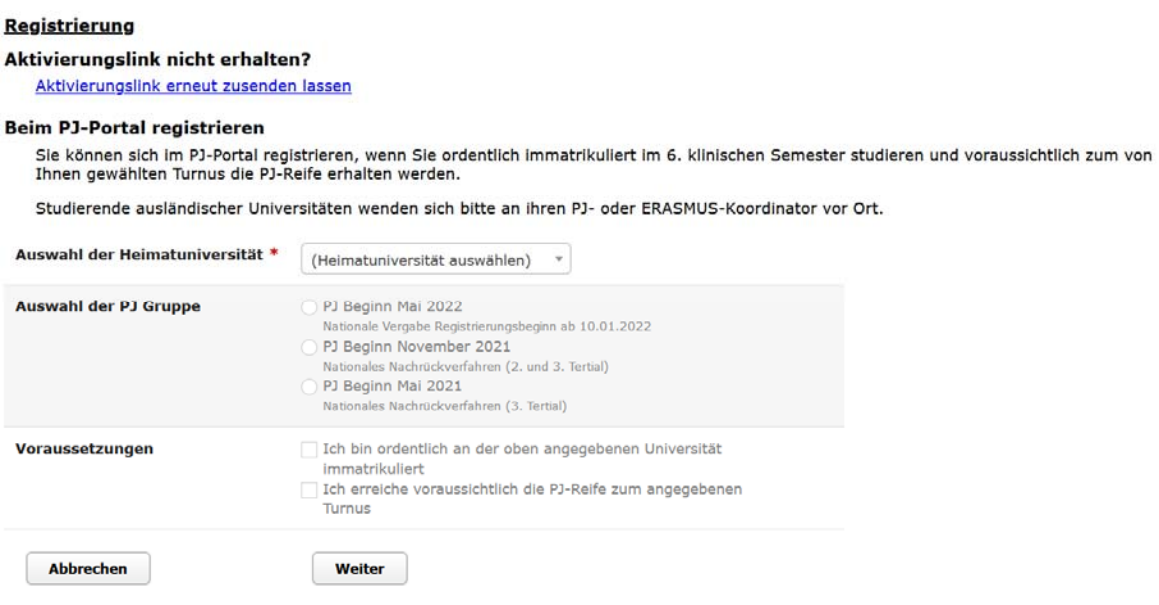

- Die Registrierung ist erst nach **Bestätigung des Aktivierungslinks** gültig!

- Keine E-Mail bekommen?
  - Spam-Ordner checken
  - E-Mail erneut anfordern (auf der Startseite)

Das PJ-Portal
Schritt 2: Validierung

- Die Validierung ist die Bestätigung Ihrer „PJ-Reife“ sowie Ihres Studierendenstatus und erfolgt durch das jeweilige Dekanat.

vor der Validierung

Informationen zu Ihrem PJ

Sie wurden nicht validiert. Bitte kontaktieren Sie Ihren PJ-Koordinator.

Ihre Gruppe darf noch nicht buchen.

Der Versand Ihrer Startzeit erfolgt am [redacted]

nach der Validierung

Informationen zu Ihrem PJ

Sie wurden von Ihrem PJ-Koordinator validiert.

Ihre Gruppe darf noch nicht buchen.

Der Versand Ihrer Startzeit erfolgt am [redacted]

Das PJ-Portal

Schritt 3: Versand der Startzeiten

- Am **08.05.2024** werden die Startzeiten an alle registrierten Studierenden **per E-Mail** verschickt:
- Der Versand der Startzeiten gilt zuerst nur zur **Buchung der lokalen Plätze**
- Die Startzeiten werden unabhängig vom Zeitpunkt der Registrierung vom System **per Zufall** gelost
- Das Dekanat hat keinen Einfluss auf die Verteilung der Startzeiten und eine **Änderung der Startzeit ist nicht möglich!**
- Wer als letzter bucht, ist der erste, der die frei gewordenen Plätze nachbuchen darf.

Das PJ-Portal

HTML-Mail | Home | PJ Angebot | Mein PJ | Mein Profil | FAQ | Demo | Hilfe

PJ Angebot

Ort auswählen

Gehe zu Ort

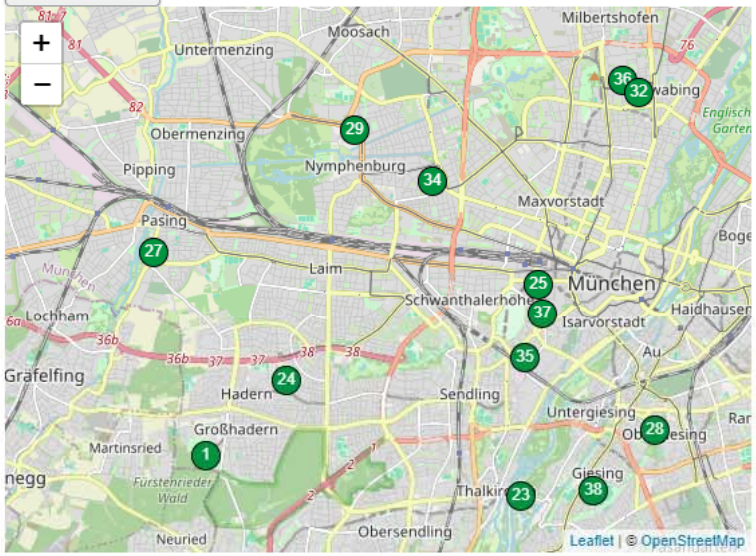

PJ Angebot Krankenhaus

München LMU

München LMUK

	1. Tertial frei/Angebot	2. Tertial frei/Angebot	3. Tertial frei/Angebot
Chirurgie Pflichtrot [...]	25/25	25/25	25/25
Innere Medizin Sie finden [...]	48/48	48/48	48/48
Anästhesiologie	14/14	14/14	14/14
Arbeitsmedizin	1/1	1/1	1/1
Augenheilkunde	10/10	10/10	10/10
Dermatologie und Venerologie	10/10	10/10	10/10
Gynäkologie	8/8	8/8	8/8
Gefäß-Chirurgie	1/1	1/1	1/1

Merkliste und Buchung

Ihre Gruppe darf noch nicht buchen.
Der Versand Ihrer Startzeit erfolgt am 08.05.2024.

	1. Tertial	2. Tertial	3. Tertial
Wunsch			

Merkliste

Das PJ-Portal

Merkliste und Buchung

Ihre Gruppe darf noch nicht buchen.
Der Versand Ihrer Startzeit erfolgt am 08.05.2024.

	1. Tertial	2. Tertial	3. Tertial
Wunsch Härtefallantrag	München LMUK Pflichtbereich Chirurgie Pflichtrot [...]	München LMUK Pflichtbereich Innere Medizin Sie finden [...]	München LMUK Wahlbereich Anästhesiologie

Merkliste

	1. Tertial frei/Angebot	2. Tertial frei/Angebot	3. Tertial frei/Angebot
Chirurgie			
München LMUK Pflichtrot [...]	25/25	25/25	25/25
Innere Medizin			
München LMUK Sie finden [...]	48/48	48/48	48/48
Anästhesiologie			
München LMUK	14/14	14/14	14/14

Das PJ-Portal
Allgemeinmedizin

Ab PJ-Start Mai 2024 finden Sie alle unseren Lehrpraxen unter dem Krankenhaus „**München Praxen für Allgemeinmedizin**“ aufgelistet!

Das PJ-Portal
Buchung

- Ab der Buchungsstartzeit klicken Sie auf „buchen“.

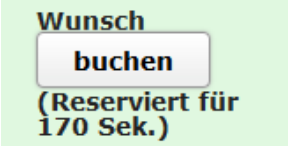

- Ihr Wunsch wird in der Merkliste für 3 Minuten vom System reserviert.
- Ein Tausch ist erst danach möglich (s. Fristen auf der Homepage vom PJ-Portal).
- **Splitting**: max. ein Tertial ohne Fehlzeiten möglich (LMU-Ausland, Ausland-Ausland).
- **Sonderfall Herzchirurgie**: 8 Wochen Herzchirurgie / 8 Wochen Allgemeinchirurgie zählt an der LMU nicht als Splitting.
- 3 externe Tertiale sind möglich.

Das PJ-Portal
Tauschen und Buchungsphasen

- Lokale Buchungsphase: **16.05.2024 - 28.05.2024**
- Lokales Nachrückverfahren: ab dem **10.06.2024** (lokales Tauschen möglich)
- Nationale Buchungs- und Umbuchungsphase: ab dem **22.07.2024**

Das PJ-Portal
Buchung

- Wenn Sie das Tertial splitten möchten, erfolgt die Angabe im System **nach** der Buchung des Platzes unter „mein PJ“ – auf den → klicken

- Bei technischen Problemen bitte an ressort@pj-portal.de wenden

Das PJ-Portal
Buchung

- Auf der Seite „mein PJ“ können Sie unter ☰ teilweise Wünsche zu Ihrer Rotation oder dem Standort hinzufügen.

Bitte beachten Sie: Wunsch-Angaben können nicht immer berücksichtigt werden.

option Keine Auswahl

- Keine Auswahl
- 1. Spezielle Unfallchirurgie (8 Wochen)
- 2. Spezielle Unfallchirurgie & Viszeralchirurgie
- 3. Spezielle Unfallchirurgie & Thoraxchirurgie
- 4. Spezielle Unfallchirurgie & Gefäßchirurgie
- 5. Spezielle Unfallchirurgie & Notaufnahme
- 6. Spezielle Unfallchirurgie & Intensivstation
- 7. Spezielle Unfallchirurgie & Chirurgische Poliklinik
- 8. Spezielle Viszeralchirurgie (8 Woche)
- 9. Spezielle Viszeralchirurgie & Thoraxchirurgie
- 10. Spezielle Viszeralchirurgie & Gefäßchirurgie
- 11. Spezielle Viszeralchirurgie & Notaufnahme
- 12. Spezielle Viszeralchirurgie & Intensivstation
- 13. Spezielle Viszeralchirurgie & Chirurgische Poliklinik
- 14. Thoraxchirurgie (8 Wochen)
- 15. Thoraxchirurgie & Gefäßchirurgie
- 16. Thoraxchirurgie & Notaufnahme
- 17. Thoraxchirurgie & Intensivstation
- 18. Thoraxchirurgie & Chirurgische Poliklinik
- 19. Gefäßchirurgie (8 Wochen)

Das PJ-Portal
Buchung

- Videoanleitung

- Leitfaden als PDF

Das PJ-Portal
Buchung

- **Wunschplatz nicht erhalten?**
  - Tauschen ist bis zu **5 Wochen vor Tertial-Beginn** immer möglich.
  - Behalten Sie Ihre Wünsche in Ihrer Merkliste hinterlegt → Sie sehen sofort, wenn ein Platz freigeworden ist!

- Informationen zu den Fristen unter
  - **https://www.mecum.med.uni-muenchen.de/praktisches_jahr/bewerbung_fristen/index.html**

Das PJ-Portal
Besonderheiten

Besonderheiten bei der Buchung

- PJ in Teilzeit
- „Empfehlungsschreiben“

PJ in Teilzeit

- 100%, 75% oder 50% sind möglich, Entscheidung vor PJ-Beginn → **kein Wechsel** während des PJs
- Vor der Buchung der PJ Plätze **unbedingt** mit dem PJ-Büro sprechen
- Erst danach im PJ-Portal einen „Härtefallantrag“ stellen mit dem Grund „PJ 75%“ oder „PJ 50%“
- Frist: **11.04.2024**
- Die Plätze werden gebucht und können nicht mehr geändert werden!!!

Das PJ-Portal
Härtefälle

Härtefälle

1. Schwerbehinderung nach Teil 2 des Neunten Buches des Sozialgesetzbuches (SGB IX) und/oder
2. elterliche Fürsorge gemäß §1626 BGB und/oder
3. unzumutbare soziale Härte für die Zuweisung an eine nicht gewählte Ausbildungsstätte

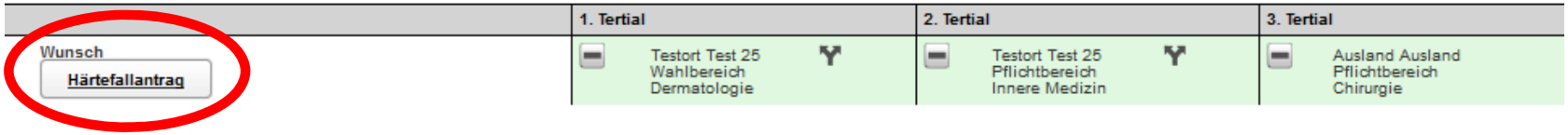

Das PJ-Portal
Härtefälle

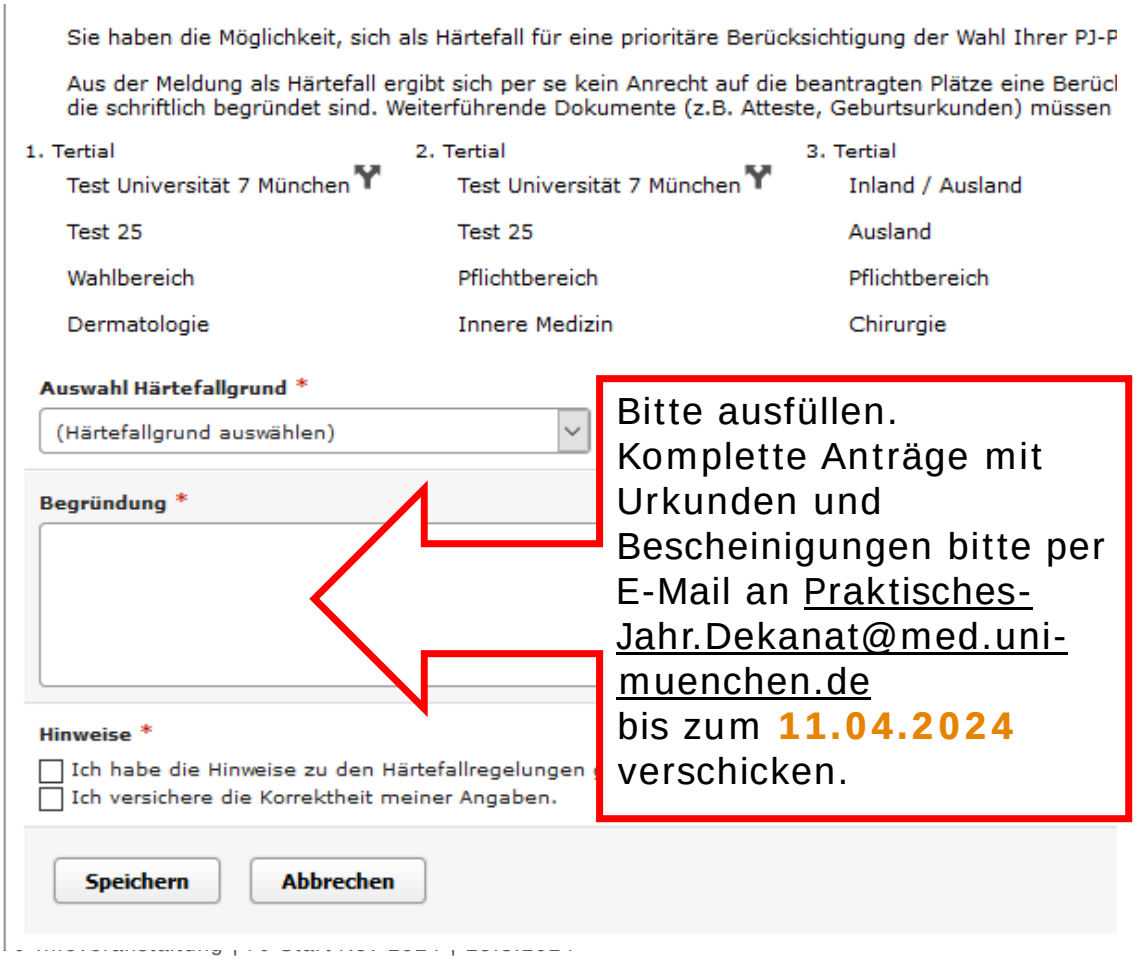

Bitte ausfüllen. Komplette Anträge mit Urkunden und Bescheinigungen bitte per E-Mail an Praktisches-Jahr.Dekanat@med.uni-muenchen.de bis zum **11.04.2024** verschicken.

- Die Härtefallkommission prüft und genehmigt die Anträge.
- Das Dekanat bucht die Plätze.
- Die gebuchten Plätze können **nicht** umgebucht werden!

Das PJ-Portal
Empfehlungsschreiben

Empfehlungsschreiben

- Studierende, die ein Empfehlungsschreiben bekommen haben, müssen auch bis zum **11.04.2024** einen Härtefallantrag einreichen!

- In diesem Fall ist das Verfahren rein digital – es sind keine zusätzlichen Bescheinigungen oder Nachweise einzureichen.

To Do‘s vor dem PJ

Vorstellung beim Betriebsarzt

- **Vor PJ-Beginn** ist nach **G42 (Arbeitsmedizinische Vorsorge)** und **§23a Infektionsschutzgesetz** die **Vorstellung beim Betriebsarzt** vorgeschrieben.
- Bitte vereinbaren Sie deshalb **schnellstmöglich** einen Untersuchungstermin, auch zur Impfprophylaxe

Betriebsärztlicher Dienst der LMU

Goethestraße 31

80336 München

Tel: 089/2180-73906

Betriebsarzt@lmu.de

To Do‘s vor dem PJ

Vorstellung beim Betriebsarzt

Nachzuweisende Impfungen

- **Masern** (mind. zwei Impfungen oder serologischer Schutznachweis)
- **Windpocken** (Erkrankung sicher in der Anamnese oder mind. zwei Impfungen erfolgt oder serologischer Schutznachweis)
- **Pertussis** (letzte Impfung innerhalb der letzten 9 Jahre oder Erkrankung labordiagnostisch gesichert und nicht länger als 9 Jahre zurückliegend)
- **Hepatitis B** (Grundimmunisierung + antiHBs >100 dokumentiert oder HBs-AG negativ innerhalb der letzten 3 Monate)
- **Hepatitis C** (anti-HCV negativ innerhalb der letzten 3 Monate)

Das am **LMU Klinikum** benötigte Attest finden Sie hier: PJ-Attest

To Do‘s vor dem PJ
Testung auf anti-HCV

- Zum ersten PJ-Tertial: einmaliger Bluttest auf anti-HCV
  - 1. Tertial am LMU Klinikum → Übernahme der Kosten einer hausinternen Untersuchung
- Kosten für extern durchgeführte Tests werden nicht erstattet.
- Weitere Infos zur Testung am LMU Klinikum finden Sie hier.

- Falls Sie in vorangegangenen Tertialen einen Bluttest auf anti-HCV nachgewiesen haben, wird dieser am LMU Klinikum anerkannt.

To Do‘s vor dem PJ
Logbücher und Informationen

- Die Logbücher enthalten alle **wichtigen Informationen und Lernziele.**
- Sie erhalten die Logbücher i.d.R. in gedruckter Version in Ihrer Klinik.
- Sie sind zudem auf der Homepage zum Download verfügbar.

To Do‘s vor dem PJ
Logbücher und Informationen

- Das Führen des Logbuchs ist verpflichtend
  - vorgeschrieben in §3 Abs. 1a der ÄApprO und den PJ-Verfahrensregeln der LMU
- Die Logbücher sind rechtlich gesehen Ihr Nachweis über das PJ. Falls das Prüfungsamt die Echtheit Ihrer PJ-Bescheinigung anzweifelt, ist es **Ihre Versicherung**.
- Im **Ausland** führen Sie das Logbuch der LMU.
- Als **Mobilitätsstudierende*r** führen Sie das Logbuch der zugehörigen Universität.

To Do`s vor dem PJ

PJ-Vertrag

- Am KUM: Aufwandsentschädigung in Höhe von 500€/Monat

  (ausgenommen Institute der LMU: Pathologie, Rechtsmedizin, Neuropathologie, Medizinische Mikrobiologie und Virologie)

- Alle von der Personalabteilung benötigten Unterlagen finden Sie auf unserer Moodle-Seite unter „Wichtige Dokumente“

- An einigen LKH gibt es ebenso Aufwandsentschädigungen und entsprechende Verträge

Organisatorisches während des PJs

Organisatorisches während des PJs
Berufskleidung und Namensschilder

- Ihre Berufskleidung (**Kittel**) erhalten Sie bei der **lokalen Einführung.**
- Namensschilder können auf unserer Homepage heruntergeladen werden.
- In manchen Abteilungen erhalten Sie ein **klinikinternes Namensschild.**
- Namensschilder sind nur mit dem **Stempel** der Klinik auf der Rückseite gültig.

Organisatorisches während des PJs

Unterbrechung des PJs

- Eine Unterbrechung ist nur aus wichtigen Gründen möglich (z.B. Krankheit, Schwangerschaft).

- Eine Unterbrechung ist zwischen zwei Tertialen oder zur Hälfte eines Tertials nach acht Wochen möglich.

- Damit Tertiale bei Unterbrechung anerkannt werden können, muss das gesamte PJ innerhalb von zwei Jahren absolviert werden. Tertiale, die länger als zwei Jahre zurückliegen können nicht anerkannt werden.

Organisatorisches während des PJs

Schwangerschaft im PJ

- Melden Sie dies bitte in der Klinik und im Dekanat sowie in der Zentralen PJ-Koordination.
- Stellen Sie sich bitte beim Betriebsarzt vor.
- Alle wichtigen Infos zur Schwangerschaft im PJ finden Sie auf unserer MeCuM-Seite:
  - https://www.mecum.med.uni-muenchen.de/praktisches_jahr/wichtige-info-u-dokumente/schwangerschaft/index.html
  - https://www.mecum.med.uni-muenchen.de/faq/pj/index.html

Organisatorisches während des PJs

Weiterbildungszeit im PJ

- **20 % der PJ-Arbeitszeit** ist „Weiterbildungszeit“
  - Zentral organisierte Seminare (bspw. ICR und Red Flags)
  - Lehrvisiten/Visitentraining
  - Fallvorstellungen
  - Skills-Training
  - Zeit für Eigenstudium
  - von den Kliniken selbst organisierte Veranstaltungen

- Davon mind. **90 min strukturierter Unterricht pro Woche** explizit für PJ-Studierende (fachübergreifend möglich).

- **Kein lernfreier Tag** an den Kliniken.

Organisatorisches während des PJs

Lehrangebote am LMU Klinikum - Überblick

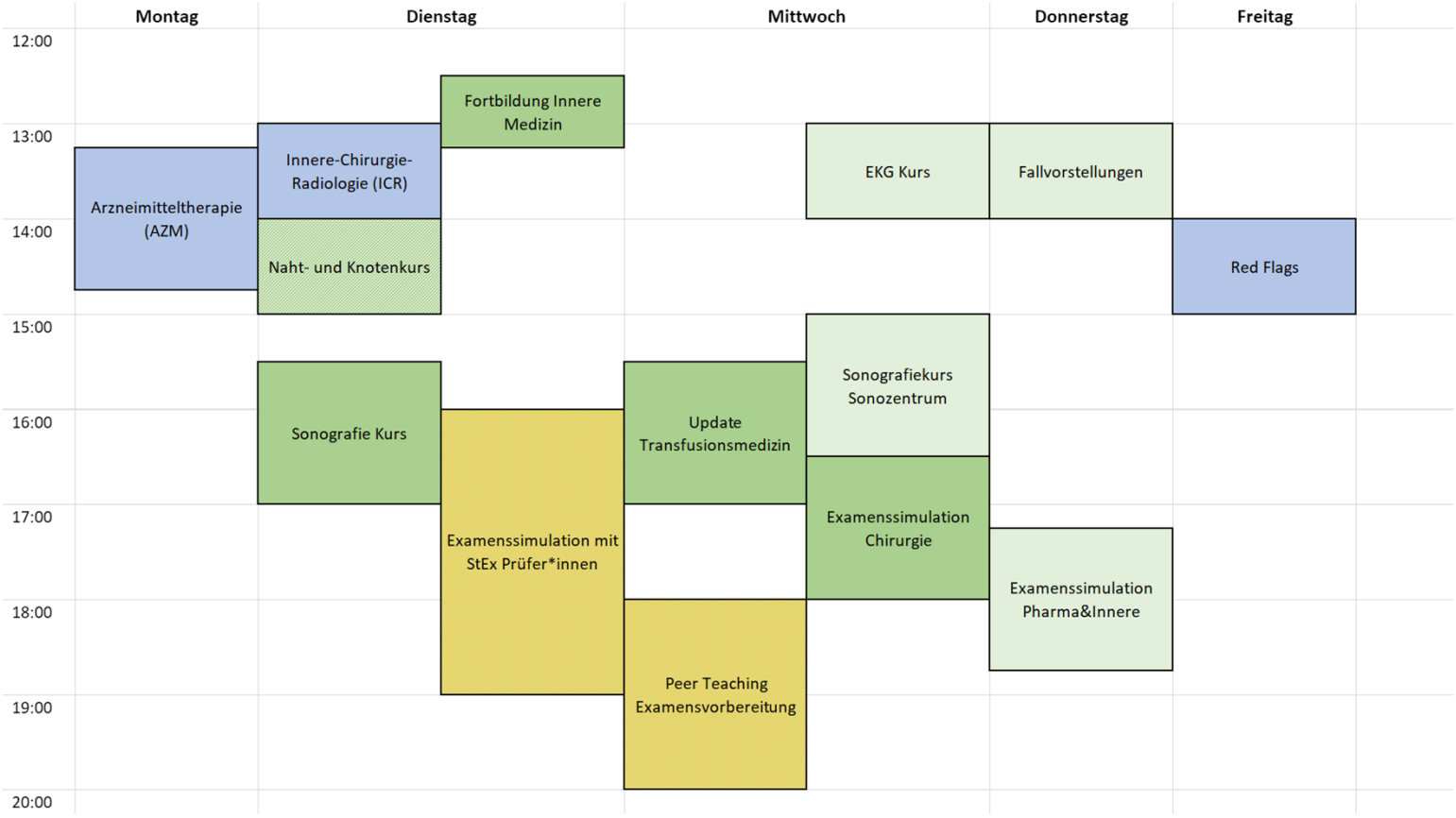

Online-Seminare

Kurse in GH

Kurse in der INN

Kurse an beiden Standorten

Kurse nur sporadisch – meist in GH

Organsiatorisches während des PJs

Präsenzangebote am LMU Klinikum

Naht- und Knotenkurs

EKG-Kurs

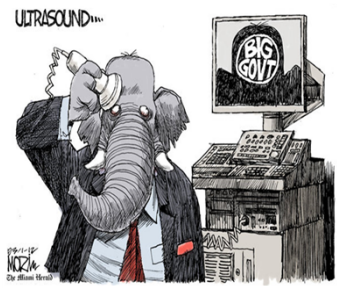

Sono-Kurs

Basic Life Support

Skills-Training

Peer-Teaching

Update Transfusionsmedizin

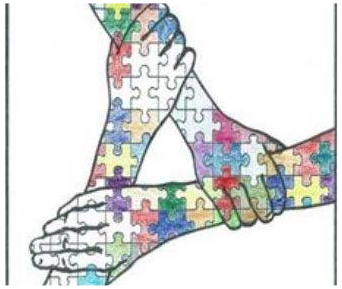

Visitentraining

Wir sind für Sie da!

Ansprechpartner*innen im PJ

Dekanat – PJ Büro Bavariaring 19

- Verwaltung PJ-Portal
- Zentrale Einteilung
- Siegeln von Bescheinigungen
- Härtefälle
- Empfehlungsschreiben

Kontakt PJ-Büro

Zentrale PJ-Koordination Pettenkoferstr. 8a

- Zentrale Lehre
- Logbücher
- Probleme in der Klinik/Praxis
- Qualitätssicherung
- PJ-Evaluation

Kontakt PJ-Koordination

PJ-Beauftragte der Kliniken

- Erste Anlaufstelle in der Klinik
- Lokale Einteilung
- Ausstellung der PJ-Bescheinigung
- Ausstellung von Äquivalenz-bescheinigungen

Liste der PJ-Beauftragten

Noch Fragen
zum Praktischen Jahr?

LMU KLINIKUM
Gemeinsam. Fürsorglich. Wegweisend.

Vielen Dank
für Ihre Aufmerksamkeit!

Bei Rückfragen zu Einteilung, PJ-Portal und Härtefällen wenden Sie sich an
Praktisches-Jahr.Dekanat@med.uni-muenchen.de

Bei Rückfragen zu Lehrveranstaltungen und Logbüchern wenden Sie sich an
PJ_Koordination@med.uni-muenchen.de